

대학안전관리계획 (2026년)

2026. 2.

한성대학교

목 차

I. 대학안전관리계획 개요	1
1. 목표 및 기본방향	1
2. 안전관리조직의 구성 및 운영	2
II. 위험요인별 예방활동 및 위험 발생 후 사후조치	5
1. 재난	5
① 자연재난	5
② 사회재난	6
2. 안전사고	8
① 대학 안전사고	8
② 교육시설 안전사고	9
③ 연구실사고	10
3. 감염병 확산	11
① 코로나-19(코로나바이러스감염증-19)	11
4. 범죄	12
① 일반범죄	12
② 성범죄	13
5. 산업재해 및 중대재해	16
① 산업재해	16
② 중대재해	17
6. 기타	18
① 비상사태(전시, 침투·도발 등)	18

목 차

III. 안전사고 피해자 보상 및 지원	20
IV. 안전인식 제고 및 안전문화 확산을 위한 안전교육	23
V. 각종 위험 예방을 위한 교내·외 협력체계 구축	30
VI. 그 밖에 안전관리를 위하여 필요한 사항	32
※ [붙임1] 위험요인별 담당부서 및 담당자 현황(총괄)	33
[붙임2] 위험요인별 피해 현황(총괄)	34
[붙임3] 위험요인별 예산투자 현황 및 계획(총괄)	35

1. 목표 및 기본방향

비전

'진리와 지선' 실현을 위한 안전하고 건강한 대학생활 구현

목표

더 안전한 교육·연구환경 조성 및 안전문화 확산

추진과제

1

위험에 대한 예방활동 및 위험 발생 후 사후조치

- 위험별 대응매뉴얼과 안전조치
- 위험별 피해현황과 예방 및 대응 조치 계획

2

안전사고 피해자 보상 및 지원

- 대학안전사고 피해 보상을 위한 보험(공제) 가입
- 연구실사고 피해 보상을 위한 보험(공제) 가입

3

안전인식 제고 및 안전문화 확산을 위한 안전교육

- 법령에 규정된 안전교육의 충실한 이수를 통한 안전문화 확산
- 정기적인 재난대비훈련

4

각종 위험 예방을 위한 교내·외 협력체계 구축

- 대학 캠퍼스 지원기관 협의체 구성 및 운영
- 관계기관과의 협업을 통한 안전문화 확산

□ 목적

- 「고등교육법」제2조에 따른 고등교육기관의 안전보건 목표와 경영 방침 설정
- 안전관리계획의 수립·이행으로 재난예방을 위한 유해위험요인 점검·개선 업무처리 절차 마련과 재난 발생 시 긴급구조, 조속한 복구 등 수습능력 제고
- 재난 및 안전관리 시스템의 구축·운영에 필요한 안전 및 보건에 관한 인력, 시설, 장비 등 관련 예산 편성과 전담 조직 구성·운영

□ 방침

- 매년 안전관리계획을 수립·시행하고, 홈페이지 게시
- 대학안전관리계획은 현황에 따라 보완 및 위험 발생 시 상황에 맞게 신속·유연하게 대응
- 비상상황 발생 시 주관 및 협조부서 간 긴밀한 협업을 통해 위기관리 대응

2. 안전관리조직의 구성 및 운영

2.1. 학교 현황

□ 일반현황

학교명	한성대학교			설립 구분	사립
주 소	서울시 성북구 삼선교로16길 116				
전 화	02-760-4231	FAX	02-760-8943	홈페이지	www.hansung.ac.kr

□ 교직원 및 학생 현황

학생 (명)	학부생	대학원		합계	비고
		석사	박사		
	7,556	252	1,950	9,758	

교직원 (명)	교직원	전임교원	현업업무직원	학생보호인력	합계
		145	132	44	10

□ 학교 위치 및 비상대피도



2.2. 조직체계 현황

□ 담당부서 현황

구분	재난분야	세부유형	주관부서	협조·지원 부서
총괄	대학안전관리계획 수립 및 시행		자산안전관리팀	전체 부서
1. 재난	자연재난		자산안전관리팀	
	사회재난		자산안전관리팀	
	2. 안전사고	대학안전사고	교내/외 활동 및 학생 집단활동	
교통 및 행사 안전			총무인사팀	
현장실습안전			현장실습지원센터	
외국인유학생 안전			국제교류지원팀	
교육시설안전		교육시설안전	자산안전관리팀	
3. 감염병	연구실 사고	연구실 안전	자산안전관리팀	
3. 감염병	감염병 안전(코로나 19 등)		총무인사팀	
4. 범죄	일반범죄		총무인사팀	
	인권침해 및 성범죄		한성인권센터	
5. 산업재해	산업재해 및 중대재해(산업안전·보건 관리 등)		자산안전관리팀	
6. 기타	비상사태		예비군연대	
7. 안전사고 피해자 보상 및 지원	대학배상 책임보험		총무인사팀, 학생복지팀, 현장실습지원센터	
	재산종합보험		총무인사팀	
	연구실 안전보험		자산안전관리팀 산학협력팀	

□ 비상 연락망

부서명	직 책	성 명	연 락 처	
			사무실	핸드폰
총장실	총장		02-760-4202	
부총장실	부총장		02-760-4132	
교무혁신처	처장		02-760-4343	
학생진로취업처	처장		02-760-4366	
기획조정처	처장		02-760-4079	
총무처	처장		02-760-4156	
입학처	처장		02-760-4390	
크리에이티브인문예술대학	학장		02-760-4381	
미래융합사회과학대학	학장		02-760-5960	
디자인대학	학장		02-760-4404	
IT공과대학	학장		02-760-4340	
창의융합대학	학장		02-760-5864	
미래플러스대학	학장		02-760-8013	
상상력교양대학	학장		02-760-4351	
글로벌인재대학	학장		02-760-4052	
대학원	원장		02-760-4325	

□ 재난안전관리체계

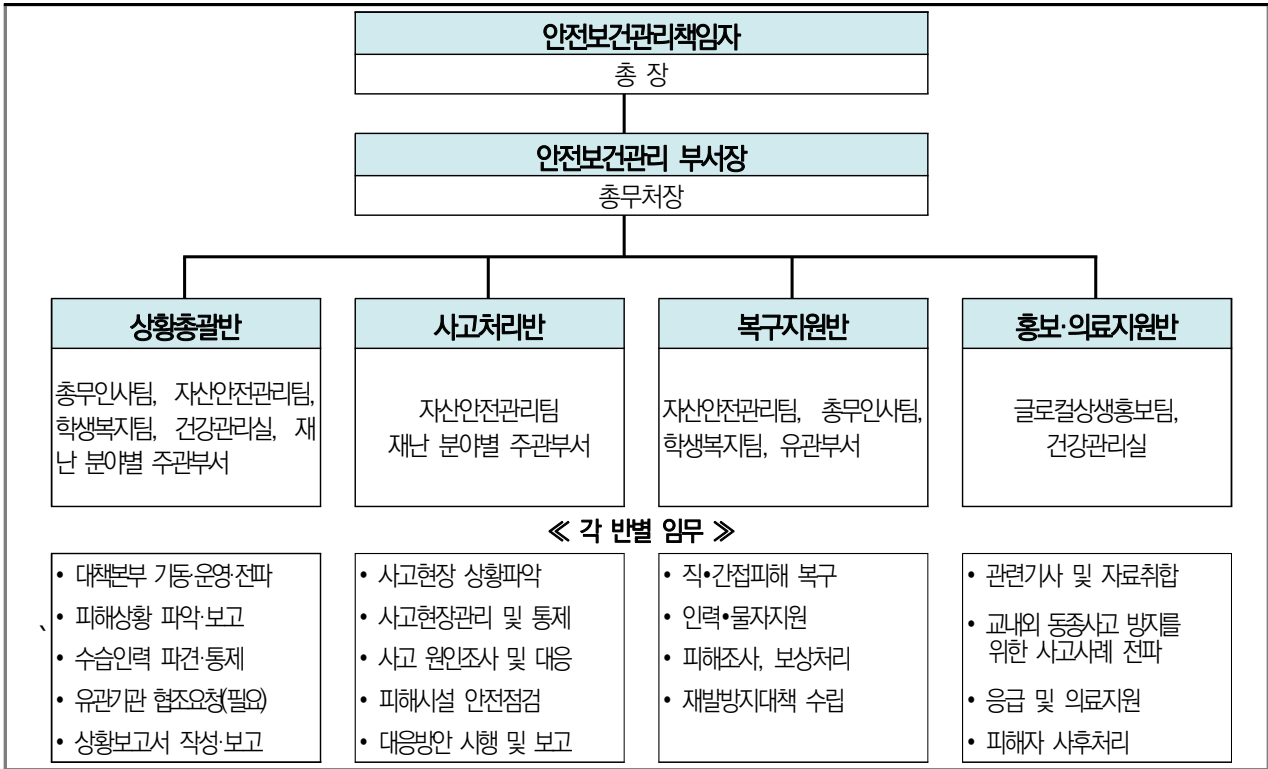

□ 대학 내외부 재난 상황 전달 체계

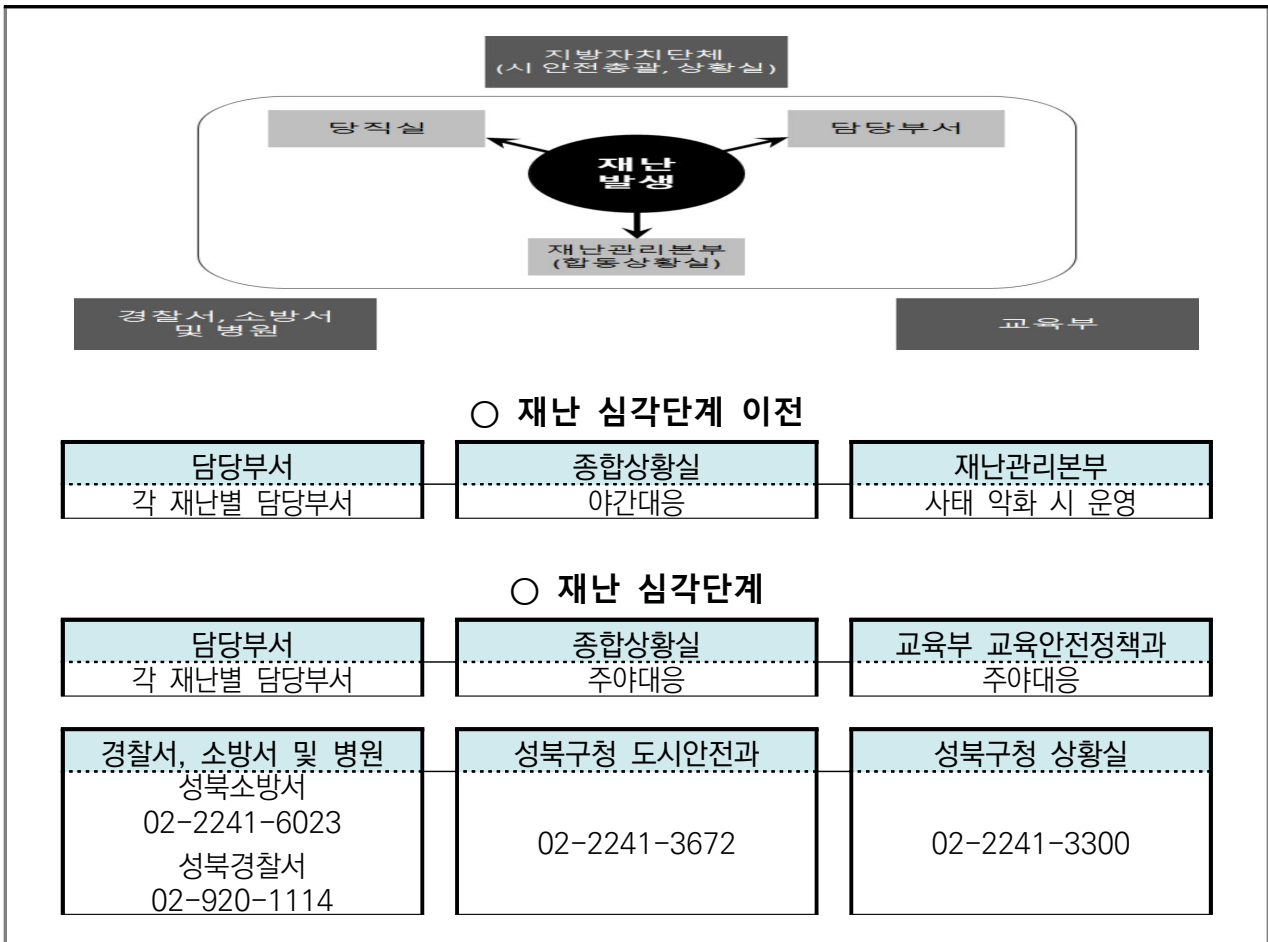

II

위험별 예방활동 및 위험 발생 후 사후조치

1. 재난

1.1. 자연재난

〈담당부서 및 담당자〉

담당 부서	직책	성명	연락처	비고
자산안전관리팀	팀장		02-760-4232	주관부서
	부팀장		02-760-4232	
	주임		02-760-4232	

□ 재난유형별 위험요인

- **(태풍)** 열대저기압 중심부의 최대풍속이 17m/s 이상으로 발달하여 태풍으로 명명된 것
 - 태풍이 발생되면 풍랑, 해일, 호우, 강풍으로 인하여 홍수, 산사태, 대규모 정전 등으로 인한 대학 시설물 및 학생 피해, 학생수업 결손 등의 인적·물적 피해 발생
- **(호우)** 일반적으로 짧은 시간에 많은 양의 비가 내리는 것을 지칭
 - 국지성 집중호우와 게릴라성 집중호우로 산사태, 대학 시설물 붕괴·매몰 위험 및 운동장, 강의실 침수 등의 피해 발생
- **(대설)** 일정 시간에 강설이 집중적으로 발생하여 인명 및 재산 피해를 유발하는 재해
 - 도심 내 주요 간선도로 및 시 외곽 도로의 통행이 불가하고 고립지역이 발생함에 따라 학생들이 등교에 차질을 빚으며 학생수업 결손 초래
- **(지진)** 지구내부에서 장시간 축적된 에너지가 순간 방출되면서 그 에너지의 일부가 지진파의 형태로 사방으로 전파되어 지표면에 지반이 흔들리는 자연현상
 - 지진 발생으로 인명 피해, 전력공급의 차질과 방송통신 시설에 피해 발생 및 라이프라인(life-line) 손상에 따른 수도물 및 가스공급 중단

□ 피해현황

구분	2021	2022	2023	2024	2025	평균
발생건수	0	0	0	0	0	0.00
재산피해(백만원)	0	0	0	0	0	0.00
인명피해	사망(실종)	0	0	0	0	0.00
	부상	0	0	0	0	0.00
	계	0	0	0	0	0.00

□ 예방·대응 및 재발방지 대책

- 재난 관련 신속한 상황전파 및 보고체계 확립, 안전한 학사 운영을 위한 긴급대책 및 휴업 등 학사 운영조정 안내
- 재난 단계별 대응 계획

구분	대응/조치
1단계 (관심~주의)	- 주관 부서 책임으로 상황 모니터링 실시 - 대응단계에 따른 비상연락망 점검 등 재난대비 근무 준비 및 조치 - 주요 시설 순찰 및 점검
2단계 (경계)	- 비상 근무 및 상황실 운영 - 취약 및 위험 시설에 대한 조치 (태풍, 해일, 홍수 경고 시 조기 귀가, 긴급대피, 홍보 등) - 군부대, 경찰서, 소방서 등 유관 기관 협조 요청 - 재해 상황의 신속한 파악 및 대처, 보고
3단계 (심각)	- 대학 재난안전대책본부 구성 및 운영 - 재난 유형별 대책반 현장 조치

- (수습·복구) 학사 운영 결손을 최소화하여 학생의 수업권 확보, 시설·심리·학업지원 관련 등 다양한 분야의 복구계획 시행

□ 예산투자 현황 및 계획

대책명	연도별 예산(백만원)				비고
	2024	2025	2026	합계	
집중호우 대비시설보수공사	12	15	90	117	
제설용품 및 도구구입	4	5	2.2	11.2	
방수공사	130	110	52	292	
계	146	130	144.2	420.2	

1.2. 사회재난

〈담당부서 및 담당자〉

재난유형	담당 부서	직책	성명	연락처	비고
화재·폭발	자산안전관리팀	팀장		02-760-4232	주관 부서
		부장		02-760-4232	
		주임		02-760-4232	
건물붕괴	자산안전관리팀	팀장		02-760-4232	주관 부서
		부팀장		02-760-4232	
		주임		02-760-4232	
황사·폭염	총무인사팀	팀장		02-760-4231	주관 부서
		차장		02-760-4236	

□ 재난유형별 위험요인

- **(화재·폭발)** 사람의 의도에 반하거나 고의에 의해 발생하는 연소 현상으로서 소화시설 등을 사용하여 소화할 필요가 있거나 또는 화학적인 폭발현상
 - 방화, 실화, 테러 등에 의한 (대형)화재 및 자연발화, 천재지변에 의한 발화, 기타 폭발, 관리부실 등 부주의에 의한 화재로 인한 대인·대물 피해발생
- **(건물붕괴)** 학생, 교직원이 이용하는 시설물(체육관, 강의동, 기숙사 등) 등의 붕괴나 파괴 등으로 인한 사고로 인명 및 재산피해를 유발하는 재난
 - 구조적 결함, 부실시공, 노후화, 관리부실 등에 의한 건축물 붕괴 발생 및 건설공사 현장에서 건축 중인 건축물의 붕괴로 인한 대규모 인적사고 초래
- **(미세먼지)** 대기 중에 떠다니거나 흩날려 내려오는 입자상물질(먼지) 중 입자의 지름이 10마이크로미터 이하인 먼지(PM10 : 미세먼지)
 - 사업장, 발전소, 자동차 등에 의한 초미세먼지 생성과 대기 정체 및 외기 유입에 따른 고농도 초미세먼지 상황 발생으로 학생건강 위협 및 수업결손 초래

□ 피해현황

구 분	2021	2022	2023	2024	2025	평균
발생건수	0	2	0	0	0	0.40
재산피해(백만원)	0	50	0	0	0	10.00
인명피해	사망(실종)	0	0	0	0	0.00
	부상	0	0	0	0	0.00
	계	0	0	0	0	0.00

□ 원인분석

- 성북소방서 및 성북경찰서 합동조사 결과
 - 누수로 인한 화재로 화재 원인 제거를 위한 시설 보완 필요

□ 예방·대응 및 재발방지 대책

- **(화재·폭발)** 불법·위험 전열기구 이용실태 점검, 소화기·소화전 등 소방기구·시설 설치·작동 상태 점검·관리, 화재경보 비상벨, 대피로 등 피난시설 이용·행동요령 숙지
- **(건물붕괴)** 일상·정기점검, 정밀점검 및 정밀안전진단 등 안전점검을 실시하고, 재난발생에 대비한 보고체계 구축 및 유관기관 합동조사 체계 확립
- **(미세먼지)** 공기정화장치, 공조장치 등 미세먼지 저감 장치·시설의 운영관리를 강화하고, 위기징후 감시체계 구축 및 위기경보 발령 시 학사운영 대책방안 마련

□ 예산투자 현황 및 계획

대책명	연도별 예산(백만원)				비고
	2024	2025	2026	합계	
건물 방화구획 정비	100	100	101	301	
계	100	100	101	301	

2. 안전사고

2.1. 대학 안전사고

〈담당부서 및 담당자〉

재난유형	담당 부서	직책	성명	연락처 / 이메일	비고
교내/외 활동 및 학생집단활동	학생복지팀	팀장		02-760-5925	주관 부서
		부팀장		02-760-5580	
교통 및 행사안전	총무인사팀	팀장		02-760-5946	주관 부서
		부팀장		02-760-5615	
현장실습안전	현장실습 지원센터	센터장		02-760-5935	주관 부서
		부센터장		02-760-4869	
외국인유학생 안전	국제학생입 학지원센터	팀장		02-760-5938	주관 부서
		부팀장		02-760-5598	

□ 위험요인

- (학교안전사고) 수업, 실습, 집단연수 등 교육활동 중에 발생한 사고로서 학생·교직원 또는 교육활동참여자의 생명 또는 신체에 피해를 주는 모든 사고
 - 교육활동 중 낙상사고, 비래·전도, 충돌·협착, 화상, 교통사고 등의 학교 안전사고의 발생으로 신체 장애, 정신적 피해 발생 및 학습 결손 초래
 - 주요 학생 활동 및 행사시 안전사고 위험
 - * 각종 학생자치행사 (축제, 체육대회, 동아리 활동 등)
 - * 교내 각종 사고 (골절, 타박상, 낙상, 폭행, 자살 등)
 - * 교외 단체활동 안전사고 (신입생 OT, 농촌봉사활동 등)
- (교통 및 행사 안전) 대형 행사(입시, 축제, 입학식, 학위수여식 등) 또는 긴급상황 발생시 많은 인파로 병목지점에서 질식, 압사 등의 인명피해 발생
 - 안전요원 배치, 행동요령 숙지, 수신호 및 통행로 확보 설정 등이 미흡할 경우 부상 또는 인명피해 발생시 신속한 상황전파가 이루어지지 못하여 사태가 악화될 우려가 있음
 - 캠퍼스 내 급경사, 굽은 형태 도로 등 지형 특성으로 인한 사고
 - 불법 주정차, 개인용 전동장치로 등으로 인한 사고
- (현장실습 안전) 실습 중 시설, 설비, 위생, 환경 등에 의한 안전사고 주의 필요
- (외국인유학생 안전) 대한민국 법과 문화에 대한 이해도가 높지 않을 경우 발생할 수 있는 사고로 국내에서 외국인 유학생의 생명, 신체 또는 일상생활에 피해를 주는 모든 사고

- 유학생할 중 방역지침을 준수하지 않아 발생할 수 있는 전염병 감염 또는 각종 사건사고 연루로 인한 비자 취소 및 입국제한 피해 발생

□ **피해현황**

구 분	2021	2022	2023	2024	2025	평균
발생건수	0	0	0	0	0	0.00
재산피해(백만원)	0	0	0	0	0	0.00
인명피해	사망(실종)	0	0	0	0	0.00
	부상	0	0	0	0	0.00
	계	0	0	0	0	0.00

□ **예방·대응 및 재발방지 대책**

- (교내활동) 학교안전사고 유사사례, 통계 등의 검토·분석을 통한 사고유발 요인 사전예방·대응관리와 안전사고 유형별 신속한 보고체계 및 적절한 보상·회복 지원 기반 조성
- (교외활동) 대학본부, 단과대학 등이 주관하여 교외에서 진행되는 각종 행사 시 교통·숙박시설 이행, 행사관련 각종 보험가입 등 학생안전에 필요한 각종 사항 점검·교육

2.2 교육시설 안전사고

〈담당부서 및 담당자〉

재난유형	담당 부서	직책	성 명	연락처	비고
교육시설안전	자산안전관리팀	팀장		02-760-4232	주관 부서
		부팀장		02-760-4232	
		부장		02-760-4232	
		주임		02-760-4232	

□ **위험요인**

- (교내시설) 지붕과 기둥 또는 벽이 있는 것과 이에 부수되는 학교시설의 건설, 운영, 해체 등 건축물 생애주기 전(全) 과정에서 발생하는 건물파손 및 인명피해
 - 건물 구조·성능, 교육활동 공간·환경, 건물 마감재료 및 기계·전기 설비 등 교육시설 주요 구성요소의 파손 및 기능저하에 따른 이용제한 및 학습지원 차질 초래
- (주변시설) 학교경계로부터 50미터 범위 내의 시설물(건물, 설비, 조경, 환경시설 등)의 설치·유지·보수 등의 건설공사로 인한 학교시설 및 학교구성원 피해
 - 학교 인접 공사장의 가설공사, 굴착공사, 작업차량·장비 이동·운용 등으로 학교시설 파손·이상 징후 발생과 학교구성원 통학안전 위협 및 옥외 학습활동 제한

□ 피해현황

구 분	2021	2022	2023	2024	2025	평균
발생건수	0	0	0	0	0	0.00
재산피해(백만원)	0	0	0	0	0	0.00
인명피해	사망(실종)	0	0	0	0	0.00
	부상	0	0	0	0	0.00
	계	0	0	0	0	0.00

□ 예방·대응 및 재발방지 대책

- (교내시설) 교육시설의 계획·설계단계부터 시공 및 유지관리까지 안전성이 확보될 수 있도록 ‘교육시설안전 인증’을 적기에 취득하고, 안전·유지관리점검, 안전점검 및 정밀안전진단 등의 정기·중점적인 점검·관리를 통해 안전성능 유지관리
- (주변시설) 학교인접시설 공사 착공 전 ‘안전성평가’를 실시하고, 교육시설 및 교육시설 이용자 안전 위협 시 인·허가권자에게 안전확보 및 시정요청

□ 예산투자 현황 및 계획

대책명	연도별 예산(백만원)				비고
	2024	2025	2026	합계	
교육시설안전인증	13	30	0	43	
안전 확보시설	30	50	142	222	
계	43	80	142	265	

2.3. 연구실사고

〈담당부서 및 담당자〉

재난유형	담당 부서	직책	성 명	연락처	비고
연구실 안전	자산안전관리팀	팀장		02-760-4232	주관 부서
		부장		02-760-4232	
		팀원		02-760-5943	

□ 위험요인

- (연구실사고) 화학·물리·생물학적 위험요인 등으로 부상·질병·신체장해·사망 등 연구활동 종사자의 생명·신체상 손해 및 연구실의 시설·장비 등의 훼손 발생
 - 연구활동 중 연구실 내 화학물질·가스 누출·접촉 및 폭발, 감전·전기화재, 병원성 물질 유출, 끼임·절단 등의 사고발생으로 연구활동 종사자의 안전과 건강 위협

□ 피해현황

구분	2021	2022	2023	2024	2025	평균
발생건수	0	0	0	0	0	0
재산피해(백만원)	0	0	0	0	0	0
인명피해	사망(실종)	0	0	0	0	0
	부상	0	0	0	0	0
	계	0	0	0	0	0

□ 예방·대응 및 재발방지 대책

- (연구실사고) 연구실 사고 통계분석 결과를 바탕으로 사고 유형(6개 분야, 13개 항목)을 분류하고, 각 사고 유형 별 예방·대비, 대응, 복구 단계에 대한 연구책임자와 연구활동종사자, 연구실 안전환경관리자 등 직무별 대응·행동요령 및 책무 제시

□ 예산투자 현황 및 계획

대책명	연도별 예산(백만원)				비고
	2024	2025	2026	합계	
연구실 안전관리	16	10	11	37	
연구활동종사자 공제 가입	5	5	6	16	
계	21	15	17	53	

3. 감염병 확산 (코로나바이러스감염증-19)

〈담당부서 및 담당자〉

재난유형	담당 부서	직책	성명	연락처	비고
감염병	총무인사팀	팀장		02-760-5946	주관부서
		차장		02-760-4236	
	학생복지팀	팀장		02-760-5925	협조부서
	학사지원팀	팀장		02-760-5916	

□ 위험요인

- (코로나-19) 2019년 중국 우한에서 발생하여 전 세계로 확산된 새로운 유형의 코로나바이러스에 의해 비말, 호흡기, 눈·코·입 점막 침투로 전염되는 호흡기 감염질환
 - 코로나-19 확진자 증대, 변이 바이러스 출현 등 감염병 상황 장기화로 인한 원격수업 및 비대면 교육으로 학습·정서적 결손발생 및 지역간·계층간 학습격차 심화

□ 피해현황

구 분	2021	2022	2023	2024	2025	평균
감염자 수	153	1,269	-	-	-	284.40
인명피해(사망)	0	0	0	0	0	0

□ 원인분석

○ 질병관리청, 성북보건소 조사 결과

- 교내 학생, 교직원의 코로나-19 감염은 증대추세이며, 감염원인은 해외입국과 밀집시설 이용으로 코로나-19 유증상자 10대 행동수칙 교육·관리강화 필요

□ 예방·대응 및 재발방지 대책

- (비대면 교육) 코로나19가 지속되는 동안 대학의 각종 활동(수업·행사·자치활동·운동부 훈련 등)은 가급적 비대면 방식을 활용하거나 연기를 원칙으로 학사 운영
- (대면 교육) 감염병 예방교육 강화, 환경 위생관리 및 사회적 거리두기 등으로 감염 예방을 철저히 하고, 유증상자 조기 발견·조치 등 대학 내 코로나-19 감염 전파·확산을 방지

4. 범죄

4.1. 일반범죄

〈담당부서 및 담당자〉

재난유형	담당 부서	직책	성 명	연락처	비고
일반범죄	총무인사팀	팀장		02-760-5946	주관부서
		부팀장		02-760-5615	
	캡스상황실	팀장		02-760-4238	협조부서

□ 위험요인

- (폭행 행위) 집단적 또는 상습적으로 폭력행위 등을 범하거나 흉기 또는 그 밖의 위험한 물건을 휴대하여 행하는 폭력행위
 - ※ (집단)폭행, 협박, 강요, 체포, 감금, 상해, 공갈 등
 - 학교 구성원간의 폭행, 외부인에 의한 폭행 등 학교 내에 정당한 이유 없이 발생하는 폭력행위와 부적정한 대처로 범죄 피해자 발생 및 잠재적 범죄자 양산 초래
- (주거 침입) 사람이 거주·관리하는 건조물·선박·항공기 등에 침입하거나 이러한 장소에서 퇴거 요구를 받고 응하지 아니하는 범죄
 - ※ 적법하게 주거권을 가지고 있는 자의 이사에 반해 타인의 주거·관리하는 시설 침입·점거
 - 학교시설에 대한 외부인의 무단침입·점거, 재물손괴, 업무방해 등의 범죄발생으로 학교구성원의 안전·신변 위협 및 학습권 침해

□ 피해현황

구 분	2021	2022	2023	2024	2025	평균
발생건 수	0	0	0	0	0	0
피해자 수	0	0	0	0	0	0

□ 예방·대응 및 재발방지 대책

- **(범죄예방)** 범죄예방과 안전한 생활환경 조성을 위해 건축물, 건축설비 및 대지에 관한 범죄 예방 설계를 시행하고, 순찰·신고 및 보고 체계 구축, 폭행사건 발생 시 초동대처요령 및 행동 매뉴얼 수립·교육 등의 사전대책방안 마련
- **(대응조치)** 범죄피해자·목격자의 신고·비상벨 작동 시 학생지원센터, 통합보안실 등 해당 지원부서 즉각 출동·조치 및 유관 기관(경찰서·소방서 등) 신고
- **(회복지원)** 범죄에 의해 피해를 입은 피해자들의 존엄성 보장과 명예·사생활 보호 및 회복·지원을 위해 범죄발생 초기부터 다양한 피해자 보호·지원 활동 전개
- **(재발방지)** 사고 원인 조사를 통해 개선방안을 도출하여 재발방지 대책 마련

4.2. 성범죄

〈담당부서 및 담당자〉

재난유형	담당 부서	직책	성 명	연락처	비고
성범죄	한성인권센터	센터장		02-760-5959	주관부서
		팀원		02-760-4483	
	학생생활상담센터	센터장		02-760-5814	협조부서
	학생복지팀	팀장		02-760-5925	

□ 위험요인

- **(성희롱 행위)** 업무, 고용 등의 관계에서 학교 종사자, 사용자, 근로자가 성적 언동, 성적 요구 등으로 상대방에게 성적 굴욕감이나 혐오감 등을 느끼게 하는 행위
 - 지위를 이용하거나 업무 등과 관련한 성적 언동과 성적 요구를 일삼고, 이를 수용하지 않는 경우 불이익을 자행하는 등 개인의 존엄 경시 및 인권 유린상황 발생
- **(성폭력 범죄)** 추행, 간음 또는 성매매와 성적 착취를 목적으로 폭행, 협박, 위계, 위력 등을 사용하여 상대방의 성적 자기결정권을 침해하는 모든 성적 가해 행위
 - 강간, 강제추행, 공중 밀집장소에서의 추행, 통신매체를 이용한 음란행위 등의 성폭력 범죄 행위로 성적 약자의 생명과 신체의 안전 위협

□ 피해현황

구 분		2021	2022	2023	2024	2025	평균
발생건 수	성희롱	2	0	0	0	0	0.40
	성폭력	0	1	0	1	0	0.40
	계	2	1	0	1	0	0.80
피해자 수	성희롱	9	0	0	0	0	1.80
	성폭력	0	1	0	1	0	0.40
	계	9	1	0	1	0	2.20

□ 원인분석

- (대학 조직의 특수성) 다양한 구성원에 따른 각기 다른 양상의 위계관계 존재
 - 대학은 사제관계, 고용관계, 선후배 관계 등 다양한 구성원에 따른 관계가 존재하고 있음. 대학내 성희롱·성폭력 사건은 ‘교수-학생’, ‘상사-부하직원’, ‘선배-후배’ 사이에서 발생한 것이 대부분으로 가해자가 행사하는 영향력으로 인해 피해자가 문제 제기를 어려워 함
 - 상담 및 사건 조사에서도 합리적인 피해자의 관점에서 당사자 간의 위계관계 및 영향력의 면밀한 검토 필요
- (2차 가해 발생 우려) 사건 조사 보고서 검토 결과 참는 방식으로 대응 다수
 - 공론화 시 낙인과 불이익에 대한 두려움으로 상담 및 사건접수를 망설이는 경우가 많아 이를 이용하여 가해자가 가해행위를 지속·반복하는 경향 존재
 - 주변인의 지지가 상담 및 사건접수 결심에 큰 영향을 미치는 만큼 피해자 보호조치, 비밀유지 의무 등 2차 피해방지 조치 및 전담기구인 한성인권센터에 대한 적극적인 홍보를 통해 피해자 지지기반을 조성

□ 예방·대응 및 재발방지 대책

- (성희롱 행위) 성차별, 편견, 비하 및 폭력 없이 인권을 동등하게 보장받고 모든 영역에 동등하게 참여하고 대우받을 수 있도록 성희롱 예방·대응 체계 구축·운영
- (성폭력 범죄) 성폭력 범죄에 대한 상시 예방·점검 창구 마련을 통한 범죄 사전예방과 상담-조사-심의-조치 등 전(全) 단계에 대한 체계적·종합적인 기반 조성

□ 예산투자 현황 및 계획

대책명	연도별 예산(백만원)				비고
	2024	2025	2026	합계	
폭력예방교육	3	3	3	9	
계	3	3	3	9	

<대학 성희롱·성폭력 사건처리 절차 >

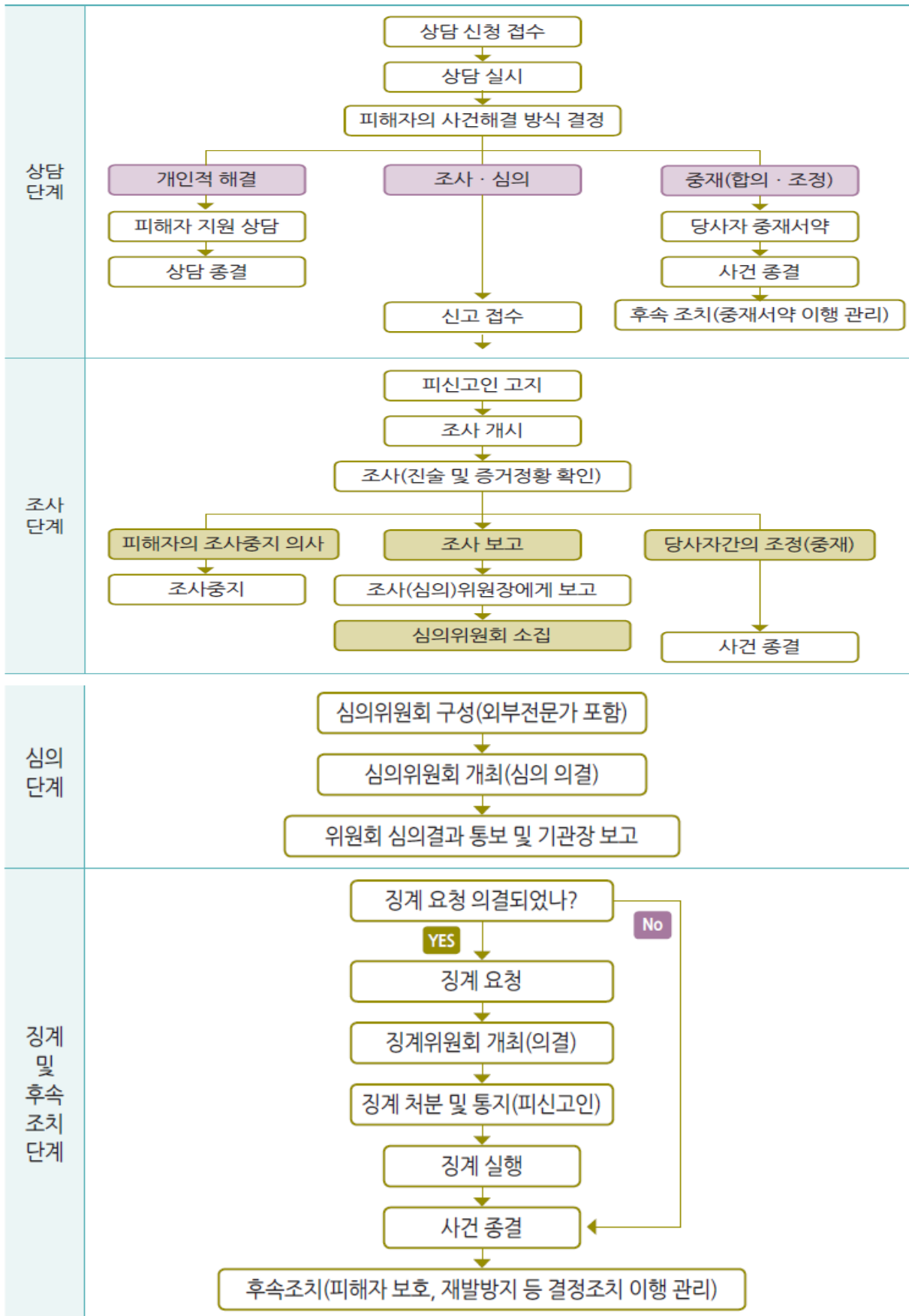

5. 산업재해 및 중대재해

5.1. 산업재해

〈담당부서 및 담당자〉

재난구분	담당 부서	직책	성명	연락처	비고
산업재해	자산안전관리팀	팀장		02-760-4232	주관부서
		주임		02-760-4232	

□ 위험요인

- (산업재해) 근로자가 업무에 관계되는 건설물·설비·원재료·가스·증기·분진 등에 의하거나 작업 또는 그 밖의 업무로 인해 사망 또는 부상하거나 질병에 걸리는 것
 - ※ (주요사유) 안전(예방)대책 미비·부실, 근로자 피로, 작업상 부주의·실수, 숙련 미달 등
 - 사업장별 잠재적 위해·위험요인에 의한 산업재해의 발생으로 일하는 사람의 생명과 건강의 위협과 노동생산성 저하 및 효율성 저해

□ 피해현황

구분		2021	2022	2023	2024	2025	평균
발생건수		0	0	0	0	0	0
재산피해(백만원)		0	0	0	0	0	0
인명피해	사망(실종)	0	0	0	0	0	0
	부상	0	0	0	0	0	0
	계	0	0	0	0	0	0

□ 예방·대응 및 재발방지 대책

- (안전조치) 위험기계·위험물질 사용 시, 조작·운반 등 위험한 작업 시, 추락·붕괴 등 위험한 장소에서 작업 시 안전관리체계 구축 및 안전조치 이행
- (보건조치) 분진·흙·병원체, 고온·저온·소음과 적정기준 미준수 등에 의한 건강장해발생과 단순 반복작업 등의 인체 부담작업 시 보건관리체계 구축 및 조치이행

□ 예산투자 현황 및 계획

대책명	연도별 예산(백만원)				비고
	2024	2025	2026	합계	
작업복 지원	8	8	8	24	
작업화(안전화) 지원	5	6	3	14	
안전용품 구입	2	5	3	10	
안전보건교육	-	-	8	8	
위험성평가	-	-	5	5	

대책명	연도별 예산(백만원)				비고
	2024	2025	2026	합계	
보건관리 위탁	-	-	4.5	4.5	
합계	15	19	31.5	65.5	

5.2. 중대재해

〈담당부서 및 담당자〉

재난구분	담당 부서	직책	성 명	연락처	비고
중대재해	자산안전관리팀	팀장		02-760-4232	주관부서
		주임		02-760-4232	

□ 위험요인

- (중대재해) 중대산업재해, 중대시민재해를 통칭하나, 공공이용시설(교육기관)은 중대시민재해 범위에서 제외되어 교육기관은 '중대산업재해*'만 해당
 - 사업장별 잠재적 위해·위험요인에 의한 중대한 산업재해의 발생으로 근로자의 안전사고 위험 노출 및 신체적·정신적 건강위험

□ 피해현황

구 분	2021	2022	2023	2024	2025	평균
발생건수	0	0	0	0	0	0.00
재산피해(백만원)	0	0	0	0	0	0.00
인명피해	사망(실종)	0	0	0	0	0.00
	부상	0	0	0	0	0.00
	계	0	0	0	0	0.00

□ 예방·대응 및 재발방지 대책

- (체계구축) 「중대재해처벌법」시행('22.1.27.)으로 학교 중대재해 예방 추진계획을 수립하고, 선제적·자율적으로 유해요인을 발굴·개선하는 안전체계 구축
- (환경조성) 경영책임자가 준수해야 할 안전 및 보건 확보 의무를 이행하여 중대재해를 사전에 예방함으로써 재해 없는 근로환경 조성
 - 각종 재난과 사고로부터 교육종사자의 생명과 신체를 보호하고 중대재해를 사전에 방지하여 모두가 안전한 교육환경 구현

6. 기타

6.1. 비상사태

〈담당부서 및 담당자〉

재난분야	담당 부서	직책	성 명	연락처	비고
비상사태	예비군연대	연대장		02-760-4193	주관부서
		사무원		02-760-7146	
	총무인사팀	팀장		02-760-5946	협조부서
		부팀장		02-760-5615	

□ 위험요인

- (비상사태) 전시·사변(국가적 난리·변고) 및 이에 준하는 사태 등이 발생하여 국가·공공의 안녕과 질서를 교란하고 국민의 안전과 생명을 위협하는 국가차원의 긴급 상황
 - 공습·포격, 핵·방사능 피폭, 생물·화학무기 피해 등 적 공격에 따른 국가 비상사태의 발생으로 국가의 주요 시설 파손 및 국민의 생명·재산 피해

□ 피해현황

구 분	2021	2022	2023	2024	2025	평균
발생건수	0	0	0	0	0	0.00
재산피해(백만원)	0	0	0	0	0	0.00
인명피해	사망(실종)	0	0	0	0	0.00
	부상	0	0	0	0	0.00
	계	0	0	0	0	0.00

□ 예방·대응 및 재발방지 대책

- (계획수립) 비상시 행동요령, 비상대비물자 준비·사용요령, 부상자 응급조치, 인명·시설 피해 복구 등 비상사태에 효율적으로 대비·대응하기 위한 총무실시계획 등 수립
 - 매년 총무실시계획을 수립하여 교육부 승인(11. 15 제출, 12월 교육부 승인)
 - 민방공 대피계획 수립, 공공용 대피시설 지정(지자체 협조)
- (비상조직) 전시·비상 시 대응을 위해 비상조직체계 구축을 통해 부서·개인별 임무·역할의 명확한 규정·부여 및 신속·정확한 의사결정과 상황통제·관리
 - 합동상황실 구성·준비(비상연락망, 전화·팩스, 비상전력 등 점검)
- (교육·훈련) 비상대비업무담당자, 필수·핵심요원 등에 대한 주기적인 비상대비 교육과 재난대비훈련·민방위 훈련 등과 연계하여 사태·상황별 정기적인 훈련 실시

□ 예산투자 현황 및 계획

대책명	연도별 예산(백만원)				비고
	2025	2025	2026	합계	
방독면 구입	0.5	0.5	0.5	1.5	
합계	0.5	0.5	0.5	1.5	

III

안전사고 피해자 보상 및 지원

1. 대학보험(공제) 가입 총괄현황

구분		대인(학교구성원)	대물(교육시설)
공통	유초·중·고	17개 시도공제회	한국교육시설안전원
	대학	학교안전공제중앙회	한국교육시설안전원
연구실		한국교육시설안전원	한국교육시설안전원

2. 대학배상책임보험(공제)

□ 가입현황

(단위 : 천원)

기준 연도	보험(공제) 상품명	시작일 종료일	1인당 보험료 (A)	학생수 (B)	연간 총보험료 (C)	보험(공제)청구				비고
						인적		물적		
				건수	금액	건수	금액			
2023	대학안전사고 보상공제	2023-04-30 2024-04-30	2.1	7,870	16,168	-	-	-	-	신입생 OT 담보
2024	대학안전사고 보상공제	2024-04-30 2025-04-30	2.1	8,034	16,472	4	8,117	-	-	신입생 OT 담보
2025	대학안전사고 보상공제	2025-04-30 2026-04-30	2.1	8,204	16,882	-	-	-	-	신입생 OT 담보

□ 보상한도

담보대상	보상구분	보상한도액(천원)		비고
		1인당	1사고당	
배상책임 (학교경영자배상책임 담보 등)	대인	200,000	500,000	자기부담금 10만원
	대물	-	200,000	자기부담금 10만원
교내·외 (교내·외 치료비 담보 등)	치료비	5,000	5,000	
	사망, 후유장애	100,000	500,000	
신입생(OT)등 (신입생 학교행사 중 담보 등)	치료비	5,000	5,000	
	사망, 후유장애	100,000	500,000	

3. 교육시설안전보험(공제)

□ 가입현황

(단위 : 천원)

기준 연도	보험(공제) 상품명	시작일 종료일	건물 보험료 (A)	건물 면적 (B)	연간 총보험료 (C)	보험(공제)청구				비고
						신체		재물		
						건수	금액	건수	금액	
2023	교육시설 공제	2024-01-02 2024-12-31	330.4	96,602	31,919	-	-	-	-	
2024	교육시설 공제	2025-01-02 2025-12-31	15,783	105,222	30,865	-	-	-	-	
2025	교육시설 공제	2026-01-02 2025-12-31	18,016	98,451	36,698	-	-	-	-	-

□ 보상한도

담보대상			보상한도/자기부담금(천원)		비고
			1인당	1사고당	
건물			207,550,958		
물품			51,814,674		
부속품			5,416,560		
특별담보			2,590		
배상 책임	화재 (법정금액)	대인	150,000		
		대물		10,000,000	
	시설소유 (관리)자	대인	300,000	300,000	
		대물		10,000,000	

4. 연구실안전보험(공제)

□ 가입현황

(단위 : 천원)

기준 연도	보험(공제) 상품명	시작일 종료일	1인당 보험료 (A)	학생수 (B)	연간 총보험료 (C)	보험(공제)청구				비고
						인적		물적		
						건수	금액	건수	금액	
2023	연구활동 중사자공제	2023-09-09 2024-09-08	1.4	3,450	4,886	-	-	-	-	
2024	연구활동 중사자공제	2024-09-09 2025-09-08	1.3	3,909	4,765	-	-	-	-	
2025	연구활동 중사자공제	2025-09-09 2026-09-08	1.1	4,987	5,186	-	-	-	-	

□ 보상한도

담보대상	보상한도/자기부담금(천원)		비고
	1인당	1사고당	
유족급여	200,000	2,000,000	
장해급여	200,000	200,000	
요양급여	2,000,000		
장의비	10,000		
입원급여	50	10,000	3일 초과, 30일 한도
수업료 손실 지원금	한도	1,000	정규학기 미수료, 손실액 발생 시 또는 15일 이상 연속 입원 시
기숙사비 손실 지원금	한도	300	잔여학기 사용불능, 손실액 발생 시 또는 15일 이상 연속 입원 시

5. 심리적 안정과 회복을 위한 상담 지원

□ 조직 현황

〈담당부서 및 담당자〉

담당 부서	직책	성명	연락처	비고
학생생활상담센터	센터장		02-760-5814	주관부서
	팀원		02-760-5835	

□ 지원 내용

구분	추진 내용
개인상담 및 심리검사	▪ 학교구성원 대상 1:1 맞춤형 심리상담 프로그램 운영
위기상담 Helppcall	▪ 사고·재해, 범죄 등으로 심리적 위기를 겪는 경우의 안정회복을 위한 위기상담
연계상담 Togethercall	▪ 교수, 타 부서에서 심리적 도움이 필요한 학생 발견 시 연계상담 지원
생명존중교육	▪ 학부 재적생·대학원 재학생 대상 자살예방 생명지킴이 교육
집단상담	▪ 전문상담사와 소그룹 학생들의 상호작용을 통한 주요 심리역량 집중 향상
자기성장 심리증진 프로젝트	▪ 단회성 심리 워크숍을 통한 자기이해 강화 및 마음건강 관심 제고

□ 연도별 상담인원

대상	연도별 인원				비고
	2023	2024	2025	합계	
한성대학교 학생	2,903	2,671	3,078	8,652	연인원

□ 연도별 예산

내용	연도별 예산(백만원)				비고
	2024	2025	2026	합계	
심리상담 지원	35.1	35.5	33.4	104	
심리 비교과 프로그램	21.2	17.5	11.3	50	
계	56.3	53.0	44.7	154	

IV

안전의식 제고 및 안전문화 확산을 위한 안전교육

1. 재난안전훈련

〈담당부서 및 담당자〉

담당 부서	직책	성명	연락처	비고
자산안전관리팀	팀장		02-760-4232	주관부서
	부팀장		02-760-4232	
	주임		02-760-4232	

2025년 교육·훈련 결과

○ 추진개요

구분	교육일	교육시간	인원	예산
학생	-	-	-	-
교직원	-	-	-	-

○ 추진내용

구분	추진내용
소방교육	<ul style="list-style-type: none"> ▪ 단계별(대비) 재난 대응 훈 수행 ▪ 대학 캠퍼스 내외 재난·사고 유형별 훈련매뉴얼을 기반으로 한 재난대응훈련 ▪ 대학 캠퍼스 구성원 대상 매년 정기적인 대피훈련 실시

2026년 교육·훈련 계획

○ 추진개요

구분	교육일	교육시간	인원	예산
학생	-	-	-	-
교직원	-	-	-	-

○ 추진내용

구분	추진내용
소방교육	<ul style="list-style-type: none"> ▪ 단계별(대비) 재난 대응 훈 수행 ▪ 대학 캠퍼스 내외 재난·사고 유형별 훈련매뉴얼을 기반으로 한 재난대응훈련 ▪ 대학 캠퍼스 구성원 대상 매년 정기적인 대피훈련 실시

2. 대학 안전사고 예방 교육

〈담당부서 및 담당자〉

담당 부서	직책	성명	연락처	비고
학생복지팀	팀장		02-760-5925	주관부서
	부팀장		02-760-5580	
총무인사팀	팀장		02-760-4231	
	차장		02-760-4236	
국제학생입학지원센터	팀장		02-760-5938	
	부팀장		02-760-5598	

□ 2025년 교육·훈련 결과

○ 추진개요

구분	교육일	교육시간	인원(명)	예산
학생축제(학생·교직원)	5/09	1.5시간	123	-
하계농촌봉사활동(학생·교직원)	6/19	1시간	185	-
해외문화탐방(학생·교직원)	7/01	1시간	38	-
국토대장정(학생·교직원)	7/21	1시간	41	-
교내 신입생오리엔테이션(학생)	2/06	1시간	78	-
교외 새내기새로배움터(학생·교직원)	2/20	1.5시간	377	-
외국인 유학생 대상(범죄예방교육)	3/7	60분	82	-
외국인 유학생 대상(폭력예방교육)	5/12	60분	11	-
외국인 유학생 대상(한국법령이해)	6/2-7/6	155분	154	-
외국인 유학생 대상(한국법령이해)	12/1-12/20	155분	231	-
해외 파견학생 대상	4/2-7/25	각 60분	40	-
해외 파견학생 대상	9/25, 12/19	각 60분	23	-

○ 추진내용

구분	추진내용
교내외 학생 활동 전 안전교육	<ul style="list-style-type: none"> 교내외 학생 활동 전 총괄 교직원 및 학생 대상 별도 안전교육 실시 (행사 전 실시)
성북경찰서 연계 교육	<ul style="list-style-type: none"> 성북경찰서 범죄예방 담당 경찰관 본교 방문, 외국인 유학생 대상 범죄예방교육
한국생활 적응을 위한 기초 법령 이해 및 범죄 예방	<ul style="list-style-type: none"> 외국인과 법, 한국 체류와 법 안내 성범죄 유형 인식 및 피해 발생 시 대처 방법 안내
행사 시설 이용 시 안전사고 예방교육	<ul style="list-style-type: none"> 대학 축제(대동제) 사고예방 안전관리 교육 해외 탐방 프로그램 참가자 안전 교육 각종 집단행사 시 참가자 및 인솔교직원 안전 교육

□ 2026년 교육·훈련 계획

○ 추진개요

구분	교육일	교육시간	인원	예산
학생축제(학생·교직원)	5월	1.5	약 130명	
하계농촌봉사활동(학생·교직원)	6월	1	약 200명	
해외우수기업탐방(학생·교직원)	7월	1	약 40명	
교내 신입생오리엔테이션(학생)	2월	1	약 80명	
교외 새내기새로배움터(학생·교직원)	2월	1.5	약 400명	
외국인 유학생 대상(범죄예방교육)	3월	60분	80명	-
외국인 유학생 대상(한국법령이해)	6-7월	65분	200명	-
외국인 유학생 대상(범죄예방교육)	11월	60분	80명	-
외국인 유학생 대상(한국법령이해)	12-1월	65분	200명	-
해외 파견학생 대상	연중	각 60분	60명	-

○ 추진내용

구분	추진내용
교내외 학생 활동 전 안전교육	<ul style="list-style-type: none"> 교내외 학생 활동 전 총괄 교직원 및 학생 대상 별도 안전교육 실시 (행사 전 실시)
성북경찰서 연계 교육	<ul style="list-style-type: none"> 성북경찰서 범죄예방 담당 경찰관 본교 방문, 외국인 유학생 대상 범죄예방교육
한국생활 적응을 위한 기초 법령 이해 및 범죄 예방	<ul style="list-style-type: none"> 외국인과 법, 한국 체류와 법 안내 성범죄 유형 인식 및 피해 발생 시 대처 방법 안내
행사 시설 이용 시 안전사고 예방교육	<ul style="list-style-type: none"> 대학 축제(대동제) 사고예방 안전관리 교육 해외 탐방 프로그램 참가자 안전 교육 각종 집단행사 시 참가자 및 인솔교직원 안전 교육

3. 대학 종사자 안전보건교육

〈담당부서 및 담당자〉

담당 부서	직책	성명	연락처	비고
총무인사팀	팀장		02-760-4231	주관부서
	차장		02-760-4236	
학생복지팀	팀장		02-760-5925	지원부서
	부팀장		02-760-5580	
자산안전관리팀	팀장		02-760-4232	지원부서
	주임		02-760-4232	

2025년 교육·훈련 결과

○ 추진개요

구분	교육일	교육시간	인원	예산
학생·교직원	수시	-	-	

○ 추진내용

구분	추진내용
교내외 학생 활동 전 안전교육	<ul style="list-style-type: none"> 교내외 학생 활동 전 총괄 교직원 및 학생 대상 별도 안전교육 실시 (수시)

2026년 교육·훈련 계획

○ 추진개요

구분	교육일	교육시간	인원	예산(천원)
학생·교직원	수시	-	-	
현업종사자 안전보건교육	수시	12h	60명	8,000

○ 추진내용

구분	추진내용
교내외 학생 활동 전 안전교육	<ul style="list-style-type: none"> 교내외 학생 활동 전 총괄 교직원 및 학생 대상 별도 안전교육 실시 (수시)
현업종사자의 법정 안전보건교육	<ul style="list-style-type: none"> 현업종사자의 산업안전보건법 법정 안전보건교육 실시

4. 연구실 안전교육

〈담당부서 및 담당자〉

담당 부서	직책	성명	연락처	비고
IT공과대학	학장			주관부서
	각 학과장			
자산안전관리팀	팀장		02-760-4232	지원부서
	부장		02-760-4232	

2025년 교육·훈련 결과

○ 추진개요

구분	과정	횟수	인원	예산
신규교육훈련	신규종사자교육	1	173	학과자체
정기교육훈련	재학생 및 교원	2	1,800	학과자체
특별안전교육훈련	미시행(무사고)			

○ 추진내용

구분	추진내용
신규교육훈련	▪ 연구실 안전교육 및 기본 안전교육
연구활동종사자교육	▪ 교원을 포함한 전체 종사자 안전교육 실시

□ 2026년 교육·훈련 계획

○ 추진개요

구분	과정	횟수	인원	예산
신규교육훈련	신규종사자교육	1	200	학과자체
정기교육훈련	재학생 및 교원	2	2,000	학과자체
특별안전교육훈련	미시행(무사고)			

○ 추진내용

구분	추진내용
신규교육훈련	▪ 연구실 안전교육
연구활동종사자교육훈련	▪ 연구안전정보시스템 활용을 통한 온라인 교육 추진(학과협조)

5. 감염병 예방교육

〈담당부서 및 담당자〉

담당 부서	직책	성명	연락처	비고
총무인사팀	팀장		02-760-4231	주관부서
	차장		02-760-4236	

□ 2025년 교육·훈련 결과

○ 추진개요

구분	과정	횟수	인원	예산
감염병 예방 및 방역대책	동영상교육	1회	전구성원	-
감염병 진료 및 보호	협력병원의회	5회	전구성원	300만원
감염병 예방 수칙	홈페이지	2회	전구성원	-

○ 추진내용

구분	추진내용
감염병 예방교육	▪ 감염병 예방교육 홈페이지 업로드

□ 2026년 교육·훈련 계획

○ 추진개요

구분	과정	횟수	인원	예산
감염병 예방 및 방역대책	동영상교육	1회	전구성원	-
감염병 진료 및 보호	협력병원의회	5회	전구성원	300만원
감염병 예방 수칙	홈페이지	2회	전구성원	-

○ 추진내용

구분	추진내용
감염병 예방교육	▪ 감염병 예방 동영상교육과 교내 홈페이지를 활용한 교육
감염병 진료	▪ 협력병원으로 의뢰하여 신속한 처지와 감염병 확산방지

6. 성범죄 예방교육

〈담당부서 및 담당자〉

재난유형	담당 부서	직책	성명	연락처	비고
성범죄	한성인권센터	센터장		02-760-5959	주관부서
		팀원		02-760-4483	

□ 2025년 교육·훈련 결과

○ 추진개요

구분	교육일	교육시간	인원	예산(백만원)
학생 (대학원생 포함)	25.3.4~3.16	2시간	711명	온라인
	25.5.28~12.31.	2시간	6,808명	온라인
	25.4.1~7.31.	2시간	272명	온라인
	25.6.2~7.6	2시간	154명	온라인
	25.12.1~12.20	2시간	231명	온라인
	25.5.12	1시간	68명	서울시지원
	합계			8,244명
교직원	25.2.24~12.31.	4시간	241명	온라인
	25.5.28~12.31.	4시간	850명	온라인
	25.12.24.	2시간	20명	0.5
	합계			1,091명

○ 추진내용

구분	추진내용
학생	▪ 성폭력 및 가정폭력 예방교육
교직원	▪ 성희롱, 성폭력, 성매매, 가정폭력 예방교육
	▪ 고위직 맞춤형 교육

2026년 교육·훈련 계획

○ 추진개요

구분	과정	횟수	인원	예산(백만원)
학생	성폭력, 가정폭력	8회	9,000명	1.5
교직원	성희롱, 성폭력, 성매매, 가정폭력	4회	1,000명	1.0

○ 추진내용

구분	추진내용
학생	<ul style="list-style-type: none"> 성폭력 및 가정폭력 예방교육
교직원	<ul style="list-style-type: none"> 성희롱, 성폭력, 성매매, 가정폭력 예방교육 고위직 맞춤형 교육

7. 비상대비 교육·훈련

〈담당부서 및 담당자〉

재난분야	담당 부서	직책	성명	연락처	비고
비상사태	예비군연대	연대장		02-760-4193	주관부서
		사무원		02-760-7146	
	총무인사팀	팀장		02-760-5946	협조부서
		부팀장		02-760-5615	

2025년 교육·훈련 결과

○ 추진개요

구분	교육일	교육시간	인원	예산
예비군훈련(교직원, 학생)	본인 선택	8H	-	-

○ 추진내용

구분	추진내용
예비군 훈련	- 응급처치, 화생방 등

2026년 교육·훈련 계획

○ 추진개요

구분	교육일	교육시간	인원	예산
예비군훈련(교직원, 학생)	본인 선택	8H	-	-

○ 추진내용

구분	추진내용
예비군 훈련	- 응급처치, 화생방 등

1. 대학 캠퍼스 지원기관 협의체 구성 및 운영

- 대학교 캠퍼스 내외 안전사고 예방 및 대책을 위해 지자체 재난안전 부서, 소방서, 경찰서, 병원 등 유관기관과 재난전문가(교수, 박사 등),외부 이해관계자들이 참여하는 대학 캠퍼스 지원기관 협의체 구성 및 운영
- 캠퍼스 내외 안전사고 예방에 관한 계획, 대학 학교안전 관련 주요정책, 유관기관 협업 과제 발굴 등 안전 및 보건의 확보 및 개선에 관한 의견 청취

2. 사고 유형별 유관기관 네트워크 구축 방법

□ 재난

기관명	부서	전화번호	비고
서울소방재난본부	현장지휘팀	02-3706-1710	
서울종합방재센터	구급상황관리센터	02-726-2050	
성북소방서	재난관리과	02-6981-7240	
	현장대응단	02-6946-0251	
돈암119안전센터		02-6981-7369	
성북경찰서	112치안종합상황실	02-920-1120	
돈암지구대		02-926-2236	
성북구청	재난관리팀	02-2241-3611	
	재난안전대책본부	02-2241-5254	
성북보건소		02-2241-5271	
고려대학교 안암병원	응급의료센터	02-920-5374	

□ 안전사고

기관명	부서	전화번호	비고
국토교통부	교통안전정책과	044-201-5584	
서울종합방재센터	구급상황관리센터	02-726-2050	
성북경찰서	안보과	02-920-1391	
	교통안전계	02-920-1437	
돈암지구대		02-926-2236	
성북구 모범운전자회		02-919-3320	
성북구청	행정지원과 총무팀	02-2241-4301	
성북보건소		02-2241-5272~4	

감염병 확산

기 관 명	부서	전 화 번 호	비 고
서울소방재난본부	재난대응과	02-3706-1450	
교육부	학생건강정책과	044-203-6960	
성북보건소	방역대책반	02-2241-5271	
고려대학교 안암병원	응급의료센터	02-920-5374	

범죄

기 관 명	부서	전 화 번 호	비 고
성북경찰서	112치안종합상황실	02-920-1120	
돈암지구대		02-926-2236	
성북구청	재난관리팀	02-2241-3611	
	재난안전대책본부	02-2241-5254	
여성긴급전화		1366	
서울북부해바라기센터		02-3422-4101	
한국성폭력상담소		02-338-5801	
한국여성의전화		02-2263-6465	
고려대학교 안암병원	응급의료센터	02-920-5374	

산업재해 및 중대재해

기 관 명	부서	전 화 번 호	비 고
교육부	교육안전정책과	044-203-6658	
고용노동부	중대산업재해감독과	044-202-8950	
	서울북부고용노동지청	02-950-9823	
한국전기안전공사	서울북부지사	02-6488-6700	
한국가스안전공사	서울동부지사	02-2217-8611	
한국전력공사		02-901-4368	
지역도시가스	에스코	080-010-0019	
성북보건소		02-2241-5272~4	
고려대학교 안암병원	응급의료센터	02-920-5374	

비상사태

기 관 명	부서	전 화 번 호	비 고
서울종합방재센터	구급상황관리센터	02-726-2050	
성북소방서	재난관리과	02-6981-7240	
돈암119안전센터		02-6981-7369	
성북경찰서	112치안종합상황실	02-920-1120	
돈암지구대		02-926-2236	
성북보건소		02-2241-5271	
제56보병사단		02-380-6761	
고려대학교 안암병원	응급의료센터	02-920-5374	

1. 역할과 임무

- 대학안전관리계획 작성 부서에서는 계획의 수립·시행, 이행점검, 대책수립 수행
- 위험별 상황관리전담 부서에서는 지휘부(총괄 담당, 상황 총괄), 실무반(상황 대응, 사고 수습, 당직), 협조부서(언론 대응, 예산 협력, 유관기관 협력) 등으로 구분하여 위험상황 대응 및 관리 수행

2. 관계 법령 등 연계

- 관련 법령, 재난안전관리 규정, 및 위기대응 표준·실무·행동매뉴얼 등을 기반으로 대학안전관리계획 수립
 - 관계 법령·규정·매뉴얼 개정 시 대학안전관리계획 보완
- 시·도 및 시·군·구 등 유관기관 안전관리계획과 연계·협조하여 대학안전관리 집행계획 및 세부집행계획 수립

3. 대학 업무연속성계획(BCP : Business Continuity Plan) 수립·시행

- 감염병 대응 등을 위한 비상조직체계를 구성하고, 팀·개인별 역할을 명확하게 규정한 후 개인별 임무 숙지를 위한 교육·안내 실시
- 중대본 발표, 학내 확진자 발생률에 따라 시행할 비상대응계획인 기능연속성 계획 사전수립 및 학내 공유
 - 비상상황에도 유지해야할 필수·핵심기능을 사전에 설정하고, 유형 상황에 따라 단계적으로 조치

4. 대학별 안전관리 규정 마련·운영

- 대학안전관리 규정 [3-14-42] 운영
 - 대학안전관리의 구체적 적용 대상 및 범위 설정
 - 안전교육 실시, 안전대책의 점검·확인 등 설정
 - 대학안전관리 위험성평가 대상 및 방법·절차 규정
 - 대학안전사고 예방·조사 위원회 구성·운영관리
 - 대학안전관리 조직 구성·운영관리
 - 안전관리 협의체 구성·운영관리 등

붙임1

위험요인별 담당부서 및 담당자 현황(총괄)

위험유형	담당 부서	직책	성명	연락처	비고
1. 재난	① 자연 재난	자산안전관리팀	팀장	02-760-5944	주관부서
			부팀장	02-760-4232	
			주임	02-760-4232	
	② 사회 재난	자산안전관리팀	팀장	02-760-5944	주관부서
			부팀장	02-760-4232	
			부장	02-760-4232	
	총무인사팀	팀장	02-760-4231		
		차장	02-760-5615		
2. 안전 사고	① 대학 안전 사고	학생복지팀	팀장	02-760-5925	주관부서
			부팀장	02-760-5580	
		총무인사팀	팀장	02-760-4231	
			주임	02-760-5615	
		현장실습 지원센터	센터장	02-760-5935	
			부센터장	02-760-4869	
	국제교류 지원팀	팀장	02-760-5938		
		부팀장	02-760-5598		
	② 교육 시설 안전 사고	자산안전관리팀	팀장	02-760-4232	주관부서
			부팀장	02-760-4232	
			부장	02-760-4232	
			주임	02-760-4232	
③ 연구실 사고	자산안전관리팀	팀장	02-760-4232	주관부서	
		부장	02-760-4232		
		팀원	02-760-5943		
3. 감염병 확산	① 코로나-19	총무인사팀	팀장	02-760-4231	주관부서
			차장	02-760-4236	
		학생복지팀	팀장	02-760-5925	협조부서
			학사지원팀	팀장	
4. 범죄	① 일반 범죄	총무인사팀	팀장	02-760-5946	주관부서
			부팀장	02-760-5615	
		캡스상황실	팀장	02-760-4238	협조부서
	② 성범죄	한성인권센터	센터장	02-760-5959	주관부서
			팀원	02-760-4483	
		학생생활상담센터	센터장	02-760-5814	협조부서
학생복지팀	팀장		02-760-5925		
5. 산업재해 및 중대재해	① 산업 재해	자산안전관리팀	팀장	02-760-4232	주관부서
			주임	02-760-4232	
	② 중대 재해	자산안전관리팀	팀장	02-760-4232	주관부서
			주임	02-760-4232	
6. 기타	① 비상 사태	예비군연대	연대장	02-760-4193	주관부서
			사무원	02-760-7146	
		총무인사팀	팀장	02-760-5946	협조부서
			부팀장	02-760-5615	

붙임2

위험요인별 피해 현황(총괄)

위험유형		구 분	2021	2022	2023	2024	2025	평균	
1. 재난	① 자연재난	발생건수	0	0	0	0	0	0.00	
		재산피해(백만원)	0	0	0	0	0	0.00	
		인명피해	사망(실종)	0	0	0	0	0	0.00
			부상	0	0	0	0	0	0.00
			계	0	0	0	0	0	0.00
	② 사회재난	발생건수	0	2	0	0	0	0.40	
		재산피해(백만원)	0	50	0	0	0	10.00	
		인명피해	사망(실종)	0	0	0	0	0	0.00
			부상	0	0	0	0	0	0.00
			계	0	0	0	0	0	0.00
2. 안전사고	① 대학안전 사고	발생건수	0	0	0	0	0	0.00	
		재산피해(백만원)	0	0	0	0	0	0.00	
		인명피해	사망(실종)	0	0	0	0	0	0.00
			부상	0	0	0	0	0	0.00
			계	0	0	0	0	0	0.00
	② 교육시설 안전사고	발생건수	0	0	0	0	0	0.00	
		재산피해(백만원)	0	0	0	0	0	0.00	
		인명피해	사망(실종)	0	0	0	0	0	0.00
			부상	0	0	0	0	0	0.00
			계	0	0	0	0	0	0.00
	③ 연구실 사고	발생건수	0	0	0	0	0	0.00	
		재산피해(백만원)	0	0	0	0	0	0.00	
		인명피해	사망(실종)	0	0	0	0	0	0.00
			부상	0	0	0	0	0	0.00
			계	0	0	0	0	0	0.00
3. 감염병확산	① 코로나-19	감염자 수	153	1,269	0	0	0	284.40	
		인명피해(사망)	0	0	0	0	0	0.00	
4. 범죄	① 일반범죄	발생건 수	0	0	0	0	0	0.00	
		피해자 수	0	0	0	0	0	0.00	
	② 성범죄	발생건 수	2	1	0	1	0	0.80	
		피해자 수	9	1	0	1	0	2.20	
5. 산업재해 및 중대재해	① 산업재해	발생건수	0	0	0	0	0	0.00	
		재산피해(백만원)	0	0	0	0	0	0.00	
		인명피해	사망(실종)	0	0	0	0	0	0.00
			부상	0	0	0	0	0	0.00
			계	0	0	0	0	0	0.00
	② 중대재해	발생건수	0	0	0	0	0	0.00	
		재산피해(백만원)	0	0	0	0	0	0.00	
		인명피해	사망(실종)	0	0	0	0	0	0.00
			부상	0	0	0	0	0	0.00
			계	0	0	0	0	0	0.00
6. 기타	① 비상사태	발생건수	0	0	0	0	0	0.00	
		재산피해(백만원)	0	0	0	0	0	0.00	
		인명피해	사망(실종)	0	0	0	0	0	0.00
			부상	0	0	0	0	0	0.00
			계	0	0	0	0	0	0.00

붙임3

위험요인별 예산투자 현황 및 계획(총괄)

위험유형		대책명	연도별 예산(백만원)				비고
			2024	2025	2026	합계	
1. 재난	① 자연재난	집중호우대비 보수공사	12	15	90	117	
		제설용품 및 도구구입	4	5	2.2	11.2	
		방수공사	130	110	52	292	
		계	146	130	144.2	420.2	
	② 사회재난	건물 방화구획 정비	100	100	101	301	
	계	100	100	101	301		
2. 안전사고	① 대학안전사고	계					
		계					
	② 교육시설안전사고	교육시설안전인증	13	30	0	43	
		안전 확보시설	30	50	142	222	
		계	43	80	142	265	
	③ 연구실사고	연구실안전관리	16	10	11	37	
연구활동종사자 공제		5	5	6	16		
	계	21	15	17	53		
3. 감염병 확산	① 코로나-19						
4. 범죄	① 일반범죄						
	② 성범죄	폭력예방교육	3	3	3	9	
	계	3	3	3	9		
5. 산업재해 및 중대재해	① 산업재해	작업복 지급	8	8	8	24	
		작업(안전화)화 지급	5	6	3	14	
		안전용품 구입	2	5	3	10	
		안전보건교육	0	0	8	8	
		위험성평가	0	0	5	5	
		보건관리 위탁	0	0	4.5	4.5	
	② 중대재해	계	15	19	31.5	65.5	
		계					
6. 기타	① 비상사태	방독면 구입	0.5	0.5	0.5	1.5	
		계	0.5	0.5	0.5	1.5	